





**Classe de première**

**Voie générale**

Épreuve de spécialité  
non poursuivie en classe de terminale

**Sciences de la vie et de la Terre**

**Épreuve commune de contrôle continu**

Durée de l'épreuve : 2 heures

Les élèves doivent traiter les deux exercices du sujet.

Les calculatrices ne sont pas autorisées.





## **Exercice 2 – Pratique d’une démarche scientifique – 10 points**

La Terre, la vie et l’organisation du vivant  
Transmission, variation et expression du patrimoine génétique

### **L’origine d’une maladie : le syndrome de Pendred**

M. et Mme X consultent leur médecin. En effet, ils ont constaté que leur enfant de deux ans ne réagit pas normalement aux bruits qui l’entourent et présente un retard dans l’apprentissage de la parole par rapport aux autres enfants.

Après plusieurs examens, le médecin annonce aux parents que leur enfant souffre du **syndrome de Pendred** caractérisé notamment par une perte de l’audition (surdit ) de s v rit  variable.

**Expliquer les m canismes   l’origine du syndrome de Pendred.**

*Vous organiserez votre r ponse selon une d marche de votre choix int grant des donn es issues des documents et des connaissances compl mentaires n cessaires.*





### Document 3 - L'IRM, outil diagnostique du syndrome de Pendred.

La pendrine est une protéine intervenant dans le fonctionnement de l'oreille interne en permettant le maintien de l'équilibre ionique de l'endolymphe (fluide) de la cochlée.

L'inflammation de l'endolymphe associée au dysfonctionnement de la pendrine altère la forme de la cochlée : la portion initiale de la cochlée est normale, mais celle-ci comporte dans sa partie terminale une expansion sous forme d'une cavité qui remplace le dernier tour et demi de la spirale cochléaire.

Cette malformation, visible sur une IRM (imagerie par résonance magnétique), peut se traduire soit uniquement par un défaut de perception des sons aigus soit au contraire par une perception des sons forts, sans pouvoir entendre les voix des personnes.

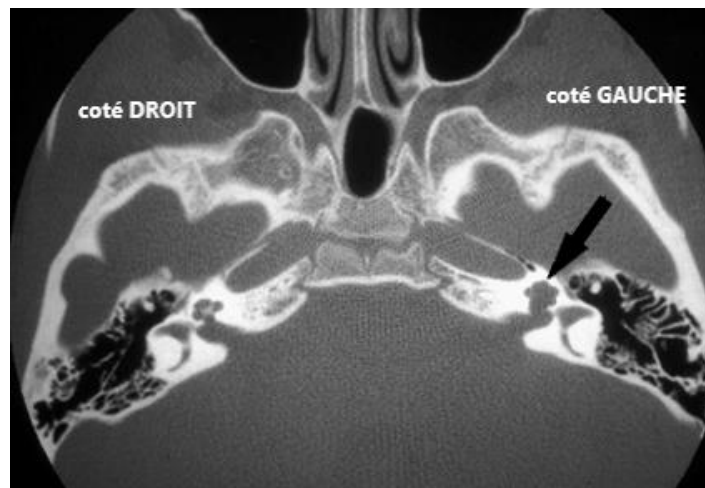

*IRM présentant une dilatation et partition anormale de la cochlée gauche (flèche) correspondant à une malformation liée au syndrome de Pendred.*

*Wémeau, J.-L., Vincent, C., Dubrulle, F., & Ladsous, M. bulletin de l'Académie Nationale de Médecine – 2015. Syndromes de Pendred et surdités apparentées : une même entité ?*